

## **EDITAL DE PREGÃO ELETRÔNICO Nº 002/2018**

O INSTITUTO DE PESOS E MEDIDAS DO ESTADO DO ESPÍRITO SANTO, doravante denominado IPEM-ES, realizará licitação, na modalidade "Pregão Eletrônico", sob o critério "menor preço por lote", por meio do site [www.comprasgovernamentais.gov.br](http://www.comprasgovernamentais.gov.br), para **AQUISIÇÃO DE UNIFORMES**, conforme Processo nº 560/2017, devidamente aprovado pela autoridade competente. O Pregão será realizado por Pregoeiro e Equipe de Apoio, designados pela Instrução de Serviço nº 060, de 04 de Julho de 2017, publicada em 05/07/2017, Instrução de Serviço nº 078, de 21 de agosto de 2017, publicada em 22 de agosto de 2017 nos termos da Lei 10.520/2002, e subsidiariamente da Lei 8.666/1993, e do Decreto estadual 1.527-R/2005, bem como pelas demais normas pertinentes e condições estabelecidas no presente Edital.

**A participação neste Pregão é permitida exclusivamente a microempresas, empresas de pequeno porte ou equiparadas.**

### **1 - DISPOSIÇÕES PRELIMINARES**

1.1 - A sessão pública de processamento do Pregão Eletrônico será realizada por meio da internet, mediante condições de segurança - criptografia e autenticação - em todas as suas fases.

1.2 - Os trabalhos serão conduzidos pelo Pregoeiro designado, por inserção e monitoramento de dados inseridos no portal Comprasnet, no endereço [www.comprasgovernamentais.gov.br](http://www.comprasgovernamentais.gov.br), conforme indicado abaixo:

INÍCIO DO ACOLHIMENTO DAS PROPOSTAS: Às 8 horas do dia 13/06/2018.

LIMITE PARA ACOLHIMENTO DAS PROPOSTAS: Às 14h59min horas do dia 27/06/2018.

ABERTURA DAS PROPOSTAS: Às 15h do dia 27/06/2018.

ABERTURA DA SESSÃO PÚBLICA: Às 15h30min do dia 27/06/2018.

1.3 - Integram este Edital os seguintes anexos:

Anexo I – Termo de Referência

Anexo II – Modelos do edital

Anexo III – Exigências de Habilitação

Anexo IV – Ordem de Compra

### **2 - DO OBJETO**

2.1 - O objeto deste Pregão é a contratação de empresa para o fornecimento de **UNIFORMES**, conforme especificações do Anexo I do presente Edital.

2.2 - O recebimento do objeto se fará na forma estabelecida no Anexo I do presente Edital e no instrumento contratual.

### **3 - DA DOTAÇÃO ORÇAMENTÁRIA**

3.1 - As despesas decorrentes da presente licitação correrão à conta do orçamento próprio do IPEM-ES a cargo da conta da atividade nº 10.30.203.22.122.0068.2070, Elemento de Despesa nº 33.92.30 do orçamento do IPEM-ES para o exercício de 2018.

### **4 - DOS PREÇOS E DAS CONDIÇÕES DE PAGAMENTO**

4.1 - Os preços serão estabelecidos em conformidade com a proposta do licitante vencedor, observadas as exigências deste edital, devendo estar inclusos todas as espécies de tributos, diretos e indiretos, encargos sociais, seguros, fretes, material, mão de obra, instalações e quaisquer despesas inerentes à execução do objeto contratual.

4.2 - Os preços contratados serão fixos e irrevogáveis.

4.3 - A Contratante pagará à Contratada pelos materiais adquiridos, até o décimo dia útil após a apresentação da Nota Fiscal/Fatura correspondente, devidamente aceita pelo Contratante, vedada a antecipação.

4.4 - Decorrido o prazo indicado no item anterior, incidirá multa financeira nos seguintes termos:

$$VM = VF \times \frac{12}{100} \times \frac{ND}{360}$$

Onde:

VM = Valor da Multa Financeira.

VF = Valor da Nota Fiscal referente ao mês em atraso.

ND = Número de dias em atraso.

4.5 - O pagamento far-se-á por meio de uma única fatura.

4.6 - Incumbirão à Contratada a iniciativa e o encargo do cálculo minucioso da fatura devida, a ser revisto e aprovado pela Contratante, juntando-se o cálculo da fatura.

4.7 - Se houver alguma incorreção na Nota Fiscal/Fatura, a mesma será devolvida à Contratada para correção, ficando estabelecido que o prazo para pagamento será contado a partir da data de apresentação na nova Nota Fiscal/Fatura, sem qualquer ônus ou correção a ser paga pela Contratante.

4.8 - A liquidação das despesas obedecerá rigorosamente ao estabelecido na Lei 4.320/1964, assim como na Lei Estadual 2.583/1971.

## **5 - DO PRAZO DE VIGÊNCIA CONTRATUAL**

5.1 - O contrato terá início na data do efetivo recebimento da ordem de compra, sendo finalizado com a entrega, recebimento e pagamento, não podendo ultrapassar a vigência dos créditos orçamentários.

5.2 - É vedada a assunção de obrigações que importem em necessidade de alocação de créditos orçamentários relativos a exercício financeiro futuro.

5.3 - Fica resguardado o prazo de garantia do bem adquirido, conforme estipulado no Anexo I deste Edital.

## **6 - DO PRAZO DE VALIDADE DAS PROPOSTAS**

6.1 - O prazo de validade das propostas será de 60 (sessenta) dias corridos, contados da data limite para o acolhimento das mesmas, conforme indicado neste edital.

## **7 - RECEBIMENTO E ABERTURA DAS PROPOSTAS E DATA DO PREGÃO**

7.1 - O licitante deverá observar as datas e os horários limites previstos para a abertura da proposta, atentando também para a data e horário fixados para início da disputa.

## **8 - REFERÊNCIA DE TEMPO**

8.1 - Todas as referências de tempo no Edital, no Aviso e durante a Sessão Pública observarão, obrigatoriamente, o horário de Brasília-DF e, dessa forma, serão registradas no sistema eletrônico e na documentação relativa ao certame.

## **9 - DAS CONDIÇÕES PARA PARTICIPAÇÃO**

9.1 - Somente poderão participar do certame, nos termos do art. 48, I, da Lei Complementar 123/2006 e do art. 60 da Lei Complementar estadual 618/2012, microempresas, empresas de pequeno porte ou equiparadas, assim caracterizadas nos termos do art. 3º da Lei Complementar 123/2006.

9.2 - A comprovação da condição de microempresa, empresa de pequeno porte ou equiparada deverá ser apresentada à época da contratação e será feita na forma do item 3 do Anexo III – Exigências para Habilitação.

9.3 - Estarão impedidos de participar de qualquer fase do processo, interessados que se enquadrarem em uma ou mais das situações a seguir:

9.3.1 - estejam constituídos sob a forma de consórcio;

9.3.2 - estejam cumprindo as penalidades previstas no art. 87, inciso III ou IV da Lei 8.666/1993 e no art. 7º da Lei 10.520/2002, ainda que impostas por ente federativo diverso do Espírito Santo;

9.3.3 - estejam sob falência, dissolução ou liquidação;

9.3.3.1 - Caso o licitante se encontre em processo de recuperação judicial ou extrajudicial, deverá ser apresentada na fase de habilitação a sentença homologatória do plano de recuperação judicial;

9.3.4 - não cumpram o disposto no art. 9º da Lei 8.666/1993.

## **10 - REGULAMENTO OPERACIONAL DO CERTAME**

10.1 - O certame será conduzido pelo Pregoeiro, que terá, em especial, as seguintes atribuições:

10.1.1 - coordenar o processo licitatório;

10.1.2 - receber, examinar e decidir as impugnações e consultas ao edital, apoiado pelo setor responsável pela sua elaboração;

10.1.3 - conduzir a sessão pública na internet;

10.1.4 - verificar a conformidade da proposta com os requisitos estabelecidos no instrumento convocatório;

10.1.5 - dirigir a etapa de lances;

10.1.6 - verificar e julgar as condições de habilitação;

10.1.7 - receber, examinar e decidir os recursos, encaminhando à autoridade competente quando mantiver sua decisão;

10.1.8 - indicar o vencedor do certame;

10.1.9 - adjudicar o objeto, quando não houver recurso, sendo que, em havendo recursos, competirá ao ordenador de despesas a adjudicação;

10.1.10 - conduzir os trabalhos da equipe de apoio;

10.1.11 - encaminhar o processo devidamente instruído à autoridade superior e propor a homologação.

## **11 - DAS OBRIGAÇÕES DOS LICITANTES**

11.1 - Caberá ao licitante interessado em participar do pregão, na forma eletrônica:

11.1.1 - credenciar-se, previamente, junto ao provedor do sistema, para obtenção da senha de acesso ao sistema eletrônico de compras;

11.1.2 - remeter, no prazo estabelecido, exclusivamente por meio eletrônico, via internet, a proposta e, quando for o caso, seus anexos;

11.1.3 - responsabilizar-se formalmente pelas transações efetuadas em seu nome, assumindo como firmes e verdadeiras suas propostas e lances, inclusive os atos praticados diretamente ou por seu representante, não cabendo ao provedor do sistema

ou ao órgão promotor da licitação responsabilidade por eventuais danos decorrentes de uso indevido da senha, ainda que por terceiros;

11.1.4 - acompanhar as operações no sistema eletrônico durante o processo licitatório, bem como manter endereço atualizado de correio eletrônico, responsabilizando-se pelo ônus decorrente da perda de negócios diante da inobservância de quaisquer mensagens emitidas pelo sistema ou de sua desconexão;

11.1.5 - comunicar imediatamente ao provedor do sistema qualquer acontecimento que possa comprometer o sigilo ou a inviabilidade do uso da senha, para imediato bloqueio de acesso;

11.1.6 - utilizar-se da chave de identificação (login) e da senha de acesso para participar do pregão na forma eletrônica;

11.1.7 - solicitar o cancelamento da chave de identificação (login) ou da senha de acesso por interesse próprio;

11.1.8 - submeter-se às exigências do Decreto Estadual 1.527/2005, do Decreto Estadual 2.849-R/2011, da Lei 10.520/2002 e, subsidiariamente, da Lei 8.666/1993, assim como aos termos de participação e condições de contratação constantes neste instrumento convocatório.

11.2 - O fornecedor descredenciado no SICAF terá sua chave de identificação e senha suspensas automaticamente.

## **12 - DO CREDENCIAMENTO NO PROVEDOR DO SISTEMA**

12.1 - Os licitantes deverão ser previamente credenciados perante o provedor do Sistema, para obtenção de acesso ao sistema eletrônico de licitação.

12.2 - O credenciamento dar-se-á pela atribuição de login e de senha, pessoal e intransferível, para acesso ao sistema eletrônico, identificado pelo status “com certificado”.

12.3 - A chave de identificação e a senha poderão ser utilizadas em qualquer pregão eletrônico, salvo quando canceladas por solicitação do credenciado ou em virtude de sua inabilitação perante o cadastro de fornecedores.

12.4 - A perda da senha ou a quebra de sigilo deverão ser comunicadas imediatamente ao provedor do sistema, para imediato bloqueio de acesso.

12.5 - O uso da senha de acesso pelo licitante é de sua responsabilidade exclusiva, incluindo qualquer transação efetuada diretamente ou por seu representante, não cabendo ao provedor do sistema ou ao órgão promotor da licitação, responsabilidade por eventuais danos decorrentes de uso indevido da senha, ainda que por terceiros.

12.6 - O credenciamento junto ao provedor do sistema implica a responsabilidade legal do licitante ou de seu representante legal e a presunção de sua capacidade técnica para realização das transações inerentes ao pregão eletrônico.

### **13 - DO PEDIDO DE ESCLARECIMENTOS E DA IMPUGNAÇÃO AO EDITAL**

13.1 - Até dois dias úteis antes da data fixada para abertura da sessão pública, qualquer pessoa poderá impugnar o ato convocatório deste pregão na forma eletrônica pelo e-mail [cpl@ipem.es.gov.br](mailto:cpl@ipem.es.gov.br) ou mediante o encaminhamento de petição por escrito ao pregoeiro para o endereço constante no preâmbulo deste Edital.

13.2 - Caberá ao pregoeiro, auxiliado pelo setor responsável pela elaboração deste edital, decidir sobre a impugnação no prazo de até 24 (vinte e quatro) horas.

13.3 - Caso o pregoeiro decida pela improcedência da impugnação ao ato convocatório, deverá encaminhar o processo para a autoridade competente – ordenadora da despesa - a quem competirá, nesse caso, ratificar ou alterar a decisão do pregoeiro.

13.4 - Acolhida a impugnação contra o ato convocatório, será definida e publicada nova data para realização do certame.

13.5 - Os pedidos de esclarecimentos referentes a este processo licitatório deverão ser enviados ao pregoeiro, até 03 (três) dias úteis anteriores à data fixada para abertura da sessão pública, exclusivamente por meio eletrônico via internet, no endereço eletrônico [cpl@ipem.es.gov.br](mailto:cpl@ipem.es.gov.br), devendo o pregoeiro prestar o esclarecimento no prazo máximo de 48 (quarenta e oito) horas.

13.6 - Qualquer modificação no edital será divulgada pelo mesmo instrumento de publicação em que se deu o texto original, reabrindo-se o prazo inicialmente estabelecido, exceto quando, inquestionavelmente, a alteração não afetar a formulação das propostas.

### **14 - DA APRESENTAÇÃO DA PROPOSTA**

14.1 - Os licitantes deverão encaminhar proposta com a descrição do objeto ofertado e com o preço, exclusivamente por meio do sistema eletrônico, observando a data e o horário limite para o seu acolhimento, quando, então, encerrar-se-á, automaticamente, a fase de recebimento de propostas.

14.1.1 - O licitante vencedor deverá indicar a marca e o modelo do produto oferecido, podendo anexar ficha ou catálogo dos produtos.

14.1.2 - A proposta da licitante deverá considerar a tributação que efetivamente incidirá durante a execução do contrato.

14.2 - A participação no pregão eletrônico dar-se-á pela utilização da senha privativa do licitante.

14.3 - Para participação no pregão eletrônico, o licitante deverá manifestar, em campo próprio do sistema eletrônico, que cumpre plenamente os requisitos de habilitação e que sua proposta está em conformidade com as exigências do instrumento convocatório.

14.4 - A declaração falsa relativa ao cumprimento dos requisitos de habilitação e proposta sujeitará o licitante às sanções previstas na legislação de regência, sem prejuízo de qualquer sanção criminal cabível.

14.5 - Até a abertura da sessão, os licitantes poderão retirar ou substituir a proposta anteriormente apresentada.

14.6 - Após a abertura da sessão, não cabe desistência da proposta, salvo por motivo justo decorrente de fato superveniente e aceito pelo pregoeiro.

14.7 - A proposta comercial vencedora deverá ser apresentada no prazo referido nos itens 17.5 e 17.6, em conformidade com o modelo contido no Anexo II, acompanhada de todos os documentos nele enumerados, observando-se o que se segue, sem prejuízo para as demais instruções constantes deste edital e seus anexos:

14.7.1 - Digitá-la, sem emendas, rasuras ou entrelinhas que venham a ensejar dúvidas, reconhecendo a plena aceitação e aplicação, ao contrato, das normas e critérios deste Edital;

14.7.2 - Assinar a proposta na parte final e rubricá-la em todas as suas folhas.

## **15 - DO JULGAMENTO E CLASSIFICAÇÃO DAS PROPOSTAS**

15.1 - Esta licitação será julgada sob o critério de menor preço por lote.

15.2 - Aberta a sessão pública, o pregoeiro verificará as propostas apresentadas, desclassificando aquelas que não estejam em conformidade com os requisitos estabelecidos no edital.

15.3 - A desclassificação de proposta será fundamentada e registrada no sistema, com acompanhamento em tempo real por todos os participantes.

15.4 - As propostas contendo a descrição do objeto, valor e eventuais anexos estarão disponíveis na internet.

15.5 - O sistema disponibilizará campo próprio para troca de mensagens entre o pregoeiro e os licitantes, que será ativado a critério do pregoeiro.

15.6 - O sistema ordenará, automaticamente, as propostas classificadas pelo pregoeiro, sendo que somente estas participarão da fase de lance.

15.7 - Classificadas as propostas, considerando-se o critério de menor preço global, o pregoeiro dará início à fase competitiva, quando então os licitantes poderão encaminhar lances exclusivamente por meio do sistema eletrônico.

15.8 - No que se refere aos lances, o licitante será imediatamente informado do seu recebimento e do valor consignado no registro.

15.9 - Os licitantes poderão oferecer lances sucessivos, observados o horário fixado para abertura da sessão e as regras estabelecidas neste edital.

15.10 - O licitante somente poderá oferecer lance inferior ao último por ele ofertado e registrado pelo sistema.

15.11 - Não serão aceitos dois ou mais lances iguais, prevalecendo aquele que for recebido e registrado primeiro.

15.12 - Durante a sessão pública, os licitantes serão informados, em tempo real, do valor do menor lance registrado, vedada a identificação do licitante.

15.13 - Na fase competitiva da sessão pública, o tempo normal de disputa será encerrado por decisão do pregoeiro, o que deverá ser comunicado aos licitantes com antecedência mínima de um minuto, iniciando-se, após isso, o tempo aleatório de disputa no sistema.

15.14 - No decurso do tempo aleatório concedido pelo sistema para oferecimento de lances, o sistema eletrônico encerrará, aleatoriamente, dentro de um período de até 30 (trinta) minutos, a recepção de lances, após encerramento do tempo normal pelo pregoeiro.

15.15 - Após o encerramento da etapa aleatória de lances da sessão pública, o pregoeiro poderá encaminhar, pelo sistema eletrônico, contraproposta ao licitante que tenha apresentado lance mais vantajoso, para que seja obtida melhor proposta, observado o critério de julgamento, não se admitindo negociar condições diferentes daquelas previstas no edital.

15.16 - Na hipótese de comparecer apenas 01 (um) licitante na sala de disputa, passar-se-á, automaticamente, à fase de contraproposta.

15.17 - A negociação será realizada por meio do sistema, podendo ser acompanhada pelos demais licitantes.

15.18 - No caso de desconexão do pregoeiro, no decorrer da etapa de lances, se o sistema eletrônico permanecer acessível aos licitantes, os lances continuarão sendo recebidos, sem prejuízo dos atos realizados.

15.19 - Se a desconexão do pregoeiro persistir por tempo superior a dez minutos, a sessão do pregão na forma eletrônica será suspensa e reiniciada somente após comunicação aos participantes, no endereço eletrônico utilizado para divulgação.

## **16 - DA EXIGÊNCIA DE AMOSTRA**

16.1 - Encerrada a etapa de classificação das propostas, anterior ou conjuntamente com a solicitação dos documentos de habilitação, o pregoeiro convocará o licitante provisoriamente classificado em primeiro lugar para, no prazo de 10 (dez) dias úteis, enviar amostra para teste.



16.2 - As amostras serão avaliadas pela área técnica a fim de verificar a conformidade do produto ofertado com a descrição e as especificações técnicas constantes do Termo de Referência, observando-se o seguinte procedimento:

16.2.1 - Será divulgado o local e horário de realização do procedimento para a avaliação das amostras, cuja presença será facultada a todos os interessados, incluindo os demais licitantes.

16.2.2 - No caso de não haver entrega da amostra ou ocorrer atraso na entrega, sem justificativa aceita pelo Pregoeiro, ou havendo entrega de amostras fora das especificações previstas neste Edital, a proposta do licitante será recusada.

16.2.3 - A decisão que aceitar ou rejeitar a amostra será formalizada por despacho fundamentado e será divulgada aos licitantes.

16.3 - Quando enviadas por via postal, o prazo de entrega será considerado a data de postagem das amostras.

16.4 - Poder-se-á apreciar os documentos de habilitação previamente à análise das amostras, decidindo-se pela habilitação ou não habilitação do licitante antes do resultado dos testes, por razões de economicidade e celeridade.

16.5 - Os exemplares colocados à disposição da Administração serão tratados como protótipos, podendo ser manuseados e desmontados pela equipe técnica responsável pela análise, não gerando direito a ressarcimento ou indenização.

16.6 - Após a divulgação do resultado final da licitação, as amostras entregues deverão ser recolhidas pelos licitantes no prazo de 10 (dez) dias úteis, após o qual poderão ser descartadas pela Administração, sem direito a ressarcimento.

## **17 - DA HABILITAÇÃO**

17.1 - Encerrada a etapa de lances, como condição prévia ao exame da documentação de habilitação, o pregoeiro verificará o eventual descumprimento das condições de participação, especialmente quanto à existência de sanção que impeça a participação no certame ou a futura contratação, mediante a consulta aos seguintes cadastros:

(a) Cadastro de Fornecedores do Estado do Espírito Santo – CRC/ES (<https://www.siga.es.gov.br/sgc/faces/pub/sgc/tabbasicas/FornecedoresSancionadosPageList.jsp?opcao=todos>).

(b) Cadastro Nacional de Empresas Inidôneas e Suspensas - CEIS, mantido pela Controladoria-Geral da União ([www.portaldatransparencia.gov.br/ceis](http://www.portaldatransparencia.gov.br/ceis)).

17.1.1 - A consulta aos cadastros será realizada em nome da empresa licitante e também em nome de seus sócios majoritários, por força do art. 12 da Lei 8.429/1992, que prevê dentre as sanções impostas ao responsável pela prática de ato de improbidade administrativa, a proibição de contratar com o Poder Público, inclusive por intermédio de pessoa jurídica da qual seja sócio majoritário.

17.1.2 - Constatada a existência de sanção que inviabilize a participação ou contratação, o Pregoeiro reputará o licitante desclassificado, por falta de condição de participação.

17.2 - Após a verificação das condições previstas no item 17.1, o pregoeiro examinará a proposta classificada em primeiro lugar quanto à compatibilidade do preço em relação ao estimado para contratação, exequibilidade e adequação.

17.3 - Constatado o atendimento quanto à compatibilidade do preço em relação ao estimado para contratação, e quanto às exigências do edital, o licitante que ofertou o menor preço apresentará os documentos de habilitação e, após análise, será declarado vencedor, caso tenha atendido a todas as exigências do edital.

17.4 - A habilitação do licitante vencedor que se declarar cadastrado no SICAF, no que tange exclusivamente aos documentos por ele abrangidos, será verificada por meio de consulta efetuada pelo pregoeiro.

17.5 - Os documentos exigidos para habilitação que não estejam contemplados no SICAF, inclusive quando houver necessidade de envio de anexos, ou caso algum dos documentos de habilitação registrados no SICAF já esteja vencido, deverão ser apresentados no prazo de 48 (quarenta e oito) horas, contadas do primeiro dia útil posterior à convocação feita pelo pregoeiro no sistema eletrônico, facultando-se o envio por e-mail.

17.6 - O licitante que houver optado por não apresentar certidão de cadastro no SICAF deverá apresentar todos os documentos e anexos exigidos para habilitação, em 48 (quarenta e oito) horas, contadas do primeiro dia útil posterior à convocação feita pelo pregoeiro no sistema eletrônico, facultando-se o envio por e-mail.

17.7 - Em se tratando de microempresas, empresas de pequeno porte ou equiparadas, a comprovação da regularidade fiscal e trabalhista somente será exigida para fins de formalização da contratação, mas o licitante deverá apresentar toda a documentação exigida para efeito de tal comprovação, mesmo que esta apresente alguma restrição, observadas as regras do Anexo III.

17.7.1 - O motivo da irregularidade fiscal e trabalhista pendente, quando for o caso, deverá ficar registrado em ata, bem como a indicação do documento necessário para comprovar a regularização.

17.8 - Os documentos e anexos exigidos, quando remetidos via e-mail, deverão ser apresentados em original ou por cópia autenticada, no prazo de 48 (quarenta e oito) horas, a contar do encerramento da sessão de disputa e solicitação do pregoeiro.

17.9 - Para fins de habilitação, a verificação pelo órgão promotor do certame nos sítios oficiais de órgãos e entidades emissoras de certidões constitui meio legal de prova.

17.10 - Se a proposta não for aceitável, ou se o licitante não atender às exigências de habilitação, ou se recusar a assinar o contrato, o pregoeiro examinará a oferta subsequente e a respectiva documentação de habilitação, na ordem de classificação, e assim sucessivamente, até a apuração de uma que atenda às exigências do edital.

17.11 - Nas hipóteses previstas no item anterior, o pregoeiro poderá negociar diretamente com o proponente para que seja obtido melhor preço, tendo sempre como parâmetro a menor oferta apresentada no certame.

17.12 - Quando verificada discrepância relevante entre o preço da menor oferta obtida no certame e aquele decorrente da negociação com o licitante remanescente, será facultado à Administração revogar o procedimento licitatório, mediante despacho fundamentado, assegurada a ampla defesa e o contraditório.

## **18 - DOS RECURSOS E DA ATA DA SESSÃO PÚBLICA**

18.1 - No mínimo, com vinte e quatro horas de antecedência, o Pregoeiro deverá comunicar aos licitantes, por meio do sistema no qual a licitação foi realizada e por e-mail, data e hora em que declarará o vencedor do certame.

18.2 - Declarado o vencedor, qualquer licitante poderá, durante a sessão pública, de forma imediata e motivada, em campo próprio do sistema, manifestar sua intenção de recorrer, quando lhe será concedido o prazo de três dias úteis para apresentar as razões de recurso, ficando os demais licitantes, desde logo, intimados para, querendo, apresentarem contrarrazões em igual prazo, que começará a contar do término do prazo do recorrente, sendo-lhes assegurada vista imediata dos elementos indispensáveis à defesa dos seus interesses.

18.3 - A falta de manifestação imediata e motivada do licitante quanto à intenção de recorrer, nos termos do item anterior, importará na decadência desse direito, ficando o pregoeiro autorizado a adjudicar o objeto ao licitante declarado vencedor.

18.4 - Para efeito do disposto no item anterior, manifestação imediata é aquela efetuada via eletrônica – internet -, no período máximo de 30 (trinta) minutos após o pregoeiro comunicar aos participantes, por meio do sistema eletrônico, o resultado da classificação; e manifestação motivada é a descrição sucinta e clara do fato que motivou a licitante a recorrer.

18.5 - O acolhimento de recurso importará na invalidação apenas dos atos insuscetíveis de aproveitamento.

18.6 - No julgamento da habilitação e das propostas, o pregoeiro poderá sanar erros ou falhas que não alterem a substância das propostas, dos documentos e sua validade jurídica, mediante despacho fundamentado, registrado em ata e acessível a todos, atribuindo-lhes validade e eficácia para fins de habilitação e classificação.

18.7 - Os recursos e contrarrazões de recurso deverão ser dirigidos ao Pregoeiro, registrados em campo próprio e anexados documentos digitalizados em formato "pdf". Somente serão aceitas razões assinadas pelos recorrentes.

18.8 - Todos os atos praticados durante a sessão pública deverão ser registrados em ata.

18.9 - A minuta da ata da sessão pública será disponibilizada na internet para acesso livre, imediatamente após o seu encerramento. A versão definitiva da ata será disponibilizada após a adjudicação do certame.

## **19 - DA ADJUDICAÇÃO E DA FORMALIZAÇÃO DA CONTRATAÇÃO**

19.1 - Decididos os recursos e constatada a regularidade dos atos praticados, a autoridade competente adjudicará o objeto e homologará o procedimento licitatório.

19.2 - Após a homologação referida no item anterior, o adjudicatário será convocado para assinar o contrato ou receber o instrumento equivalente no prazo de até 05 (cinco) dias úteis.

19.3 - A Administração poderá prorrogar o prazo fixado no item anterior, por igual período, nos termos do art. 64, § 1º, da Lei 8.666/1993, quando solicitado pelo licitante vencedor, durante o seu transcurso, e desde que ocorra motivo justificado, aceito pelo ente promotor do certame.

19.4 - Para a formalização da contratação, será exigida a comprovação das condições de habilitação consignadas no edital, as quais deverão ser mantidas pelo licitante durante a vigência do contrato.

## **20 - DAS SANÇÕES ADMINISTRATIVAS**

20.1 - Comete infração administrativa, nos termos da Lei 10.520/2002, o licitante ou adjudicatário que:

20.1.1 - Não assinar o termo de contrato, quando convocado dentro do prazo de validade da proposta;

20.1.2 - Não retirar o instrumento que substitui o termo de contrato, quando convocado dentro do prazo de validade da proposta;

20.1.3 - Deixar de entregar os documentos exigidos;

20.1.4 - Apresentar documento falso;

20.1.5 - Ensejar o retardamento da licitação;

20.1.6 - Não manter a proposta;

20.1.7 - Cometer fraude fiscal; ou

20.1.8 - Comportar-se de modo inidôneo.

20.2 - Reputar-se-á comportamento inidôneo, exemplificativamente, os tipificados nos arts. 90 a 97 da Lei 8.666/1993 e no art. 5º da Lei 12.846/2013, a declaração falsa quanto às condições de participação e quanto ao enquadramento como ME/EPP.

20.3 - O licitante ou adjudicatário que cometer qualquer das infrações discriminadas ficará sujeito, sem prejuízo da responsabilidade penal e civil, às seguintes sanções:

20.3.1 - Multa de até 10% (dez por cento) sobre o valor estimado para os lotes em que participou o licitante;

20.3.2 - Impedimento de licitar e de contratar com a União, Estados, Distrito Federal ou Municípios e descredenciamento no CRC/ES, pelo prazo de até cinco anos;

20.4 - A penalidade de multa pode ser aplicada cumulativamente com a sanção de impedimento.

20.5 - A aplicação de qualquer das penalidades previstas realizar-se-á em processo administrativo que assegurará o contraditório e a ampla defesa, observando-se além da disciplina legal o disposto no termo de contrato ou no termo de referência quanto ao procedimento e outras condições.

20.6 - As sanções por atos praticados durante a execução do contrato estão previstas no termo de contrato ou no termo de referência.

## **21 - DAS DISPOSIÇÕES FINAIS**

21.1 - O preço máximo admitido para o presente processo licitatório é de:

**– R\$ 34.492,00 (Trinta e Quatro Mil, Quatrocentos e Noventa e Dois Reais)**

21.2 - O proponente é responsável pela fidelidade e legitimidade das informações prestadas e dos documentos apresentados em qualquer fase da licitação. A falsidade de qualquer documento apresentado ou a inverdade das informações nele contidas implicará a imediata desclassificação do proponente que o tiver apresentado, ou, caso tenha sido o vencedor, a rescisão do contrato ou pedido de compra, sem prejuízo das demais sanções cabíveis.

21.3 - Ao apresentar a proposta, o licitante assume que está fazendo isso de forma absolutamente independente e que, acaso se apresente, em qualquer momento, a formação de cartel ou qualquer conluio, a Administração adotará os meios necessários para as devidas averiguações e as respectivas sanções.

21.4 - É facultado ao Pregoeiro, ou à autoridade a ele superior, em qualquer fase da licitação, promover diligências com vistas a esclarecer ou a complementar a instrução do processo, vedada a criação de exigência não prevista neste edital.

21.5 - Os licitantes intimados para prestar quaisquer esclarecimentos adicionais deverão fazê-lo no prazo determinado pelo Pregoeiro, sob pena de desclassificação.

21.6 - Em caso de dúvida quanto à autenticidade de assinatura constante em documento apresentado por licitante, poder-se-á diligenciar no intuito de saná-la, inclusive concedendo prazo para o reconhecimento de firma.

21.7 - O desatendimento de exigências formais não essenciais não importará no afastamento do proponente, desde que seja possível a aferição da sua qualificação e a exata compreensão da sua proposta.

21.8 - Os erros materiais irrelevantes serão objeto de saneamento, mediante ato motivado do pregoeiro.

21.9 - As normas que disciplinam este Pregão serão sempre interpretadas em favor da ampliação da disputa entre os proponentes, desde que não comprometam o interesse da Administração, o princípio da isonomia, a finalidade e a segurança da contratação.

21.10 - As decisões referentes a este processo licitatório poderão ser comunicadas aos proponentes por qualquer meio de comunicação que comprove o recebimento ou, ainda, mediante publicação no Diário Oficial do Estado.

21.11 - Os casos não previstos neste Edital serão decididos pelo Pregoeiro.

21.12 - A participação do licitante nesta licitação, implica aceitação de todos os termos deste Edital.

21.13 - Poderá a autoridade competente, até a assinatura do contrato, excluir o licitante ou o adjudicatário do certame, por despacho motivado, se, após a fase de habilitação, tiver ciência de fato ou circunstância, anterior ou posterior ao julgamento da licitação, que revele inidoneidade ou falta de capacidade técnica ou financeira.

21.14 - A autoridade competente para aprovação do procedimento licitatório somente poderá revogá-lo em face de razões de interesse público, por motivo de fato superveniente devidamente comprovado, pertinente e suficiente para justificar tal conduta, devendo anulá-lo por ilegalidade, de ofício ou por provocação de qualquer pessoa, mediante ato escrito e fundamentado.

21.15 - Os licitantes não terão direito à indenização em decorrência da anulação do procedimento licitatório, ressalvado o direito do contratado de boa-fé de ser ressarcido pelos encargos que tiver suportado no cumprimento do ajuste.

21.16 - No caso de desfazimento do processo licitatório, fica assegurada a ampla defesa e o contraditório.

21.17 - É obrigação do licitante acompanhar no site do Comprasnet todas as fases do certame, bem como manifestar-se via chat, quando solicitado, não podendo posteriormente alegar desconhecimento, uma vez que todas as orientações, solicitações, etc, serão feitas via sistema Comprasnet.

Vitória-ES, 29 de maio de 2018.

Indiana Nascimento Silva de Oliveira

Pregoeira – Ipem/ES

# **ANEXO I – TERMO DE REFERÊNCIA**

## **AQUISIÇÃO DE UNIFORMES**

### **1. IDENTIFICAÇÃO**

1.1 Título: Aquisição de Material de Consumo - Uniforme para Servidores.

### **2. OBJETO**

2.1 Aquisição de material de consumo – Uniforme para Servidores do Instituto de Pesos e Medidas do Estado do Espírito Santo.

2.2 O produto a ser adquirido enquadra-se na classificação de bem comum, nos termos da Lei Federal nº 10.520/2002.

2.3 Os valores, unitário e global, isto é, o custo do produto e a previsão de custo total da licitação, serão anexados ao processo após a realização de pesquisa e apuração de preços.

2.4 O critério de julgamento da licitação será o menor preço por lote.

### **3. JUSTIFICATIVA**

3.1 A aquisição se faz necessária para suprir necessidade do IPEM que tange a uniformes de uso diário pelos servidores.

3.2 Os uniformes são importantes, no sentido de promover a identificação adequada dos servidores desta Autarquia em razão de suas atribuições funcionais, bem como divulgar e fortalecer a imagem institucional do Ipem/ES.

3.3 A licitação será realizada na modalidade Pregão, na forma Eletrônica, com base nas disposições contidas na Lei Federal nº 8.666/1993, Decretos Estaduais nº 1.527-R/2005 e demais normas correlatas.

3.4 Faz-se necessário a apresentação de amostra tendo em vista a especificidade do objeto, uma vez que é de suma importância observar os tamanhos dos uniformes, qualidade do material e acabamento das peças, visando evitar que as formas das roupas apresentadas sejam incompatíveis com o tamanho do manequim do servidor.

3.5 A amostra deverá ser exigida apenas do licitante que se apresente provisoriamente em primeiro lugar na fase de classificação da licitação.

#### 4. DESCRIÇÃO DO OBJETO

4.1 O objeto deverá ser fornecido com base nas informações abaixo e modelos conforme ANEXO I:

Item	Descrição	Quantidade
1	CAMISA SOCIAL MASCULINA, MANGA CURTA	93
2	CAMISA SOCIAL MASCULINA, MANGA LONGA	58
3	CAMISA SOCIAL FEMININA, MANGA CURTA	48
4	CAMISA SOCIAL FEMININA, MANGA LONGA	25
5	CAMISA PÓLO MASCULINA	161
6	CAMISA PÓLO FEMININA	58
7	CALÇA SOCIAL MASCULINA	15
8	CALÇA SOCIAL FEMININA	14
9	CALÇA JEANS MASCULINA	89
10	CALÇA JEANS FEMININA	27
11	SAIA	7
12	VESTIDO	12
13	COLETE	55



### **Item 1**

**CAMISA SOCIAL MASCULINA, MANGA CURTA (97% ALGODÃO 3% ELASTANO),** cor Azul Turquesa, com bordados nos bolsos dos lados direito, brasão Estado, e esquerdo, logotipo Inmetro/IpemES. Obs: As camisas deverão possuir 01 (um) botão extra internamente.

Tamanhos: P / M / G / GG / XG / XGG

### **Item 2**

**CAMISA SOCIAL MASCULINA, MANGA LONGA (97% ALGODÃO 3% ELASTANO),** Cor Azul Turquesa, com bordados nos bolsos dos lados direito, brasão Estado, e esquerdo, logotipo Inmetro/IpemES. Obs: As camisas deverão possuir 01 (um) botão extra internamente.

Tamanhos: P / M / G / GG / XG / XGG

### **Item 3**

**CAMISA SOCIAL FEMININA, MANGA CURTA (97% ALGODÃO 3% ELASTANO),** na cor azul Turquesa, com bordados dos lados direito, brasão Estado, e esquerdo, logotipo Inmetro/IpemES, fechamento com botões translúcidos. Obs: As camisas deverão possuir 01 (um) botão extra internamente.

Tamanhos: PP / P / M / G / GG

### **Item 4**

**4.4 CAMISA SOCIAL FEMININA, MANGA LONGA (97% ALGODÃO 3% ELASTANO),** na cor azul Turquesa, com bordados dos lados direito, brasão Estado, e esquerdo, logotipo Inmetro/IpemES, fechamento com botões translúcidos. Obs: As camisas deverão possuir 01 (um) botão extra internamente.

Tamanhos: PP / P / M / G / GG

### **Item 5**

**CAMISA PÓLO MASCULINA (50% ALGODÃO 50% POLIÉSTER)**, para suor na cor da malha, com bordados dos lados direito, brasão Estado, e esquerdo, logotipo Inmetro/IpemES. Obs: As camisas deverão possuir 01 (um) botão extra internamente.

Tamanhos: P / M / G / GG / XG / XGG

### **Item 6**

**CAMISA PÓLO FEMININA (50% ALGODÃO 50% POLIÉSTER)**, cor azul turquesa, para suor na cor da malha, com bordados dos lados direito, brasão Estado, e esquerdo, logotipo Inmetro/IpemES. Obs: As camisas deverão possuir 01 (um) botão extra internamente.

Tamanhos: PP, P, M, G, GG e XG

### **Item 7**

**CALÇA SOCIAL MASCULINA (97% POLIÉSTER 3% ELASTANO)**, cor preta, corte tradicional sem pregas, bolso frontal reto, bolso traseiro embutido com fechamento por botão, com 07 passantes.

**Numerações/Tamanhos:** PP (34 36), P (38 40), M (42 44), G (46 48), GG (50 52), XG (54 56)

### **Item 8**

**CALÇA SOCIAL FEMININA (97% POLIÉSTER 3% ELASTANO)**, cor preta, bolso traseiro falso sem passantes.

**Numerações/Tamanhos:** PP (36 38), P (40 42), M (44 46), G (48 50), GG (52 54), XG (56 58)

### **Item 9**

**CALÇA JEANS MASCULINA (95% ALGODÃO, 5% ELASTANO)**, modelo administrativo, 11 OZ com stretch amaciada, bolso da frente funcional, bolso de trás chapado, 05 passantes, sendo 3 atrás e dois na frente da peça.

**Numerações/Tamanhos:** PP (34 36), P (38 40), M (42 44), G (46 48), GG (50 52), XG (54 56)

### **Item 10**

**CALÇA JEANS FEMININA (95% ALGODÃO 5% ELASTANO)**, modelo administrativo, 11 OZ com stretch amaciada, bolso da frente funcional, bolso de trás chapado, 05 passantes, sendo 3 atrás e dois na frente da peça.

**Numerações/Tamanhos:** PP (36 38), P (40 42), M (44 46), G (48 50), GG (52 54), XG (56 58)

### **Item 11**

**SAIA (97% POLIÉSTER, 3% ELASTANO)**, cor preta, abertura com 19cm de altura, abertura com acabamento com travete.

**Numerações/Tamanhos:** PP (36 38), P (40 42), M (44 46), G (48 50), GG (52 54), XG (56 58)

### **Item 12**

**VESTIDO (97% POLIÉSTER 3% ELASTANO)**, cor azul turquesa, com bordados dos lados direito, brasão Estado, e esquerdo, logotipo Inmetro/IpemES.

Tamanhos: PP, P, M, G, GG e XG

### **Item 13**

**COLETE**, cor **Azul Marinho** 193938TC, confeccionado em 100% algodão, armação/construção em sarja 3/1, gramatura/peso 260 g/m<sup>2</sup>, admiti-se uma variação

máxima de  $\pm 5 \text{ g/m}^2$ , fechamento frontal interno com zíper com vista embutida, com 03 (três) faixas refletivas prata, em volta do corpo, para alta visibilidade diurna e noturna, 03 (três) bolsos externos chapados e travetados, sendo 01 (um) superior (lado esquerdo) e 02 (dois) inferiores (lado direito e esquerdo), elástico de ajuste nas costas (parte inferior).

Deverá ser gravado em silk screen (monocromia) no bolso, busto lado esquerdo o logotipo do IPEM e INMETRO e no lado direito o logotipo do GOVERNO DO ESTADO DO ESPÍRITO SANTO e nas costas o logotipo do IPEM e abaixo a palavra “FISCALIZAÇÃO”, ambos na cor Branca.

**Numerações/Tamanhos:** P/Nº2, M/Nº3, G/Nº4, GG/Nº5 e XG/Nº6

#### 4.2 LOGOTIPOS:



Tamanho dos logotipos: Inmetro/Ipem = 04 Altura x 08 Largura (cm), Brasão Governo ES = 05 cm diâmetro, aproximadamente.

4.3 O produto deverá conter etiqueta informando o nome ou razão social ou marca registrada do fabricante ou importador; CNPJ; país de origem; indicação da composição têxtil; tratamento de conservação; indicação tamanho ou dimensão; e cuidados para a conservação do produto, devendo, ainda, serem observadas demais as regras estabelecidas pelo Instituto Nacional de Metrologia, Qualidade e Tecnologia – Inmetro.

## **5. DA GARANTIA DO OBJETO**

5.1 O Contratante garantirá a qualidade do produto, a partir de sua entrega definitiva, obrigando-se a sanar qualquer vício que o mesmo venha a apresentar, mediante troca do produto viciado ou deteriorado.

5.1.1 Na constatação de defeitos de fabricação, imperfeições, entre outros, fica a empresa responsável pela troca do lote/produto no prazo máximo de 10 (dez) dias, a partir da notificação emitida pela CONTRATANTE.

## **6. EXIGÊNCIA DE AMOSTRA**

6.1 - Encerrada a etapa de classificação das propostas, anterior ou conjuntamente com a solicitação dos documentos de habilitação, o pregoeiro convocará o licitante provisoriamente classificado em primeiro lugar para, no prazo de 10 (dez) dias úteis, enviar amostra para teste.

6.2 - As amostras serão avaliadas pela área técnica a fim de verificar a conformidade do produto ofertado com a descrição e as especificações técnicas constantes do Termo de Referência, observando-se o seguinte procedimento:

6.2.1 - No caso de não haver entrega da amostra ou ocorrer atraso na entrega, sem justificativa aceita pelo Pregoeiro, ou havendo entrega de amostras fora das especificações previstas neste Edital, a proposta do licitante será recusada.

6.2.2 - A decisão que aceitar ou rejeitar a amostra será formalizada por despacho fundamentado e será divulgada aos licitantes.

6.3 - Quando enviadas por via postal, o prazo de entrega será considerado a data de postagem das amostras.

6.4 - Poder-se-á apreciar os documentos de habilitação previamente à análise das amostras, decidindo-se pela habilitação ou não habilitação do licitante antes do resultado dos testes, por razões de economicidade e celeridade.

6.5 - Os exemplares colocados à disposição da Administração serão tratados como protótipos, podendo ser manuseados e desmontados pela equipe técnica responsável pela análise, não gerando direito a ressarcimento ou indenização.

6.6 - Após a divulgação do resultado final da licitação, as amostras entregues deverão ser recolhidas pelos licitantes no prazo de 10 (dez) dias úteis, após o qual poderão ser descartadas pela Administração, sem direito a ressarcimento.

## **7. QUALIFICAÇÃO TÉCNICA DO LICITANTE ARREMATANTE**

7.1 Comprovação de que o licitante forneceu, sem restrição, produto igual ou semelhante ao indicado no Anexo I do edital. A comprovação será feita por meio de apresentação de no mínimo 1 (um) atestado, devidamente assinado, carimbado e em papel timbrado da empresa ou órgão comprador, compatível com o objeto desta licitação.

## **8. CONDIÇÕES DE EXECUÇÃO, ENTREGA E RECEBIMENTO DO OBJETO**

8.1 A Contratada deverá entregar um exemplar de todos os tamanhos dos modelos de uniforme ao IPEM/ES, no prazo indicado no item 6.6, que se iniciará quando da publicação do contrato no Diário Oficial.

8.2 Correrão por conta da Contratada todas as despesas com envio dos exemplares, embalagem, seguros, transportes, tributos, encargos trabalhistas e previdenciários, decorrentes da entrega e da própria fabricação destes produtos.

8.3 Os exemplares deverão ser retirados junto ao IPEM/ES no prazo máximo de 05 (cinco) dias corridos, contados após o aceite dos uniformes solicitados na ordem de compra ou instrumento similar. Caso contrário, será presumida a renúncia da Contratada aos produtos, que poderão ser descartados, sem gerar ao licitante direito à indenização.

8.4 A entrega do objeto do contrato dar-se-á no prazo máximo de 30 (trinta) dias após o início da vigência do Contrato ou instrumento similar.

8.5 Os uniformes deverão ser novos, originais de fábrica, estar em perfeitas condições de uso, além de devidamente embalados, lacrados e corresponderem às especificações e quantitativos constantes na ordem de fornecimento.

8.6 Não será admitida a entrega dos produtos pela Contratada sem que esta esteja de posse da ordem de compra ou outro instrumento similar e devidamente acompanhado dos documentos fiscais (Nota Fiscal/Fatura).

8.7 A Administração Contratante designará, formalmente, o servidor (ou comissão de, no mínimo, 03 (três) membros, na hipótese do parágrafo 8º do art. 15 da Lei nº 8.666/93) responsável pelo recebimento dos materiais, por meio de termo circunstanciado que comprove a adequação do objeto aos termos deste edital e pela atestação provisória e/ou definitiva dos mesmos em até 10 (dez) dias consecutivos.

8.8 O servidor ou a comissão poderá solicitar a correção de eventuais falhas ou irregularidades que forem verificadas na entrega dos materiais ou até mesmo a substituição por outros novos, no prazo máximo de 10 (dez) dias consecutivos, contados a partir do recebimento daqueles que forem devolvidos.

8.9 Caso, quando da prova das amostras de uniforme for verificado a necessidade de tamanhos especiais, fica por conta da Contratada suprir os custos para confecção dos mesmos.

8.10 Os tamanhos dos uniformes serão informados na emissão da ordem de compra ou instrumento similar

## **9. OUTRAS DISPOSIÇÕES**

9.2 Em complementação ao disposto no presente TR, as demais condições e obrigações estarão estabelecidas no edital e seus anexos, conforme consta na minuta padronizada para material de consumo disponibilizada no sítio eletrônico da Procuradoria Geral do Estado – PGE em virtude do Decreto Estadual nº 1.939-R/2007.

## **SANÇÕES**

De acordo com o artigo 7º da Lei 10.520/02 e subsidiariamente Lei 8.666/93.

## MODELOS DE UNIFORMES

### Item 1

**CAMISA SOCIAL MASCULINA, MANGA CURTA (97% ALGODÃO 3% ELASTANO)**

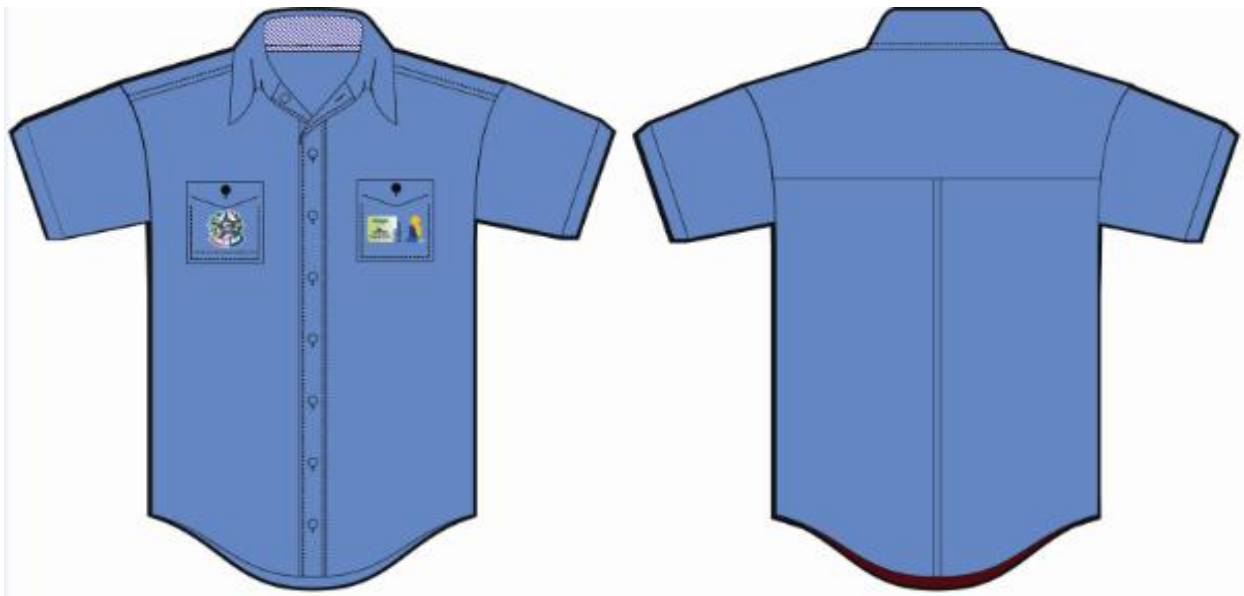

### Item 2

**CAMISA SOCIAL MASCULINA, MANGA LONGA (97% ALGODÃO 3% ELASTANO)**

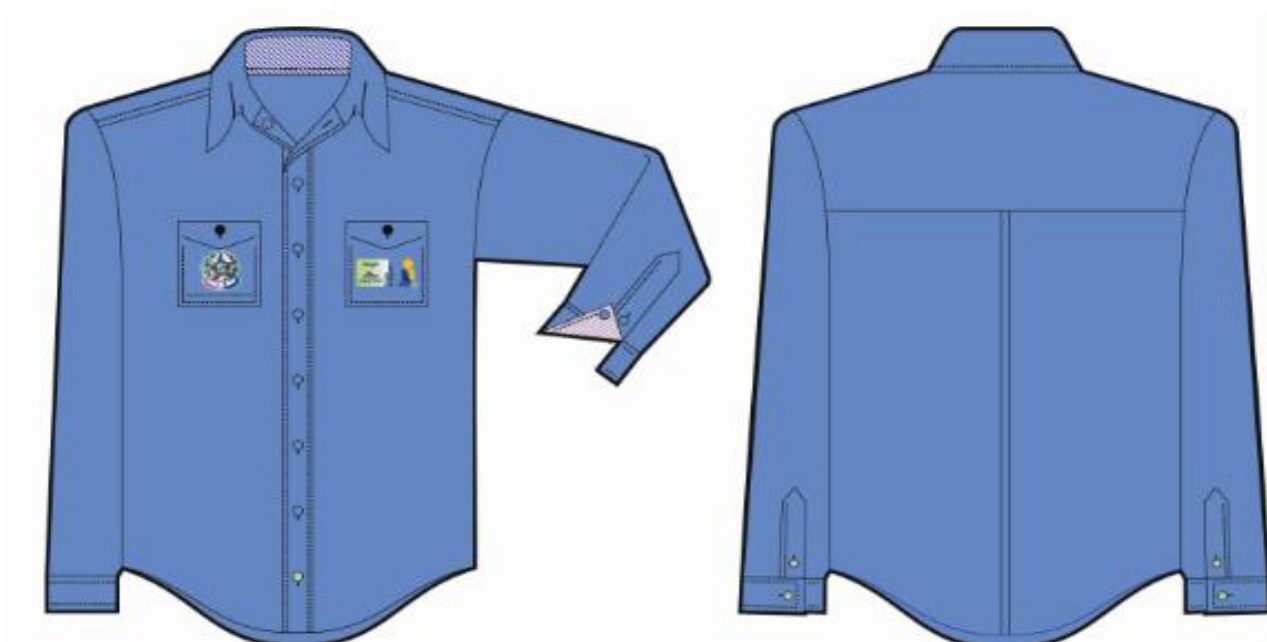



**Item 3**

**CAMISA SOCIAL FEMININA, MANGA CURTA (97% ALGODÃO 3% ELASTANO)**



**Item 4**

**4.4 CAMISA SOCIAL FEMININA, MANGA LONGA (97% ALGODÃO 3% ELASTANO)**



**Item 5**

**CAMISA PÓLO MASCULINA (50% ALGODÃO 50% POLIÉSTER)**



**Item 6**

**CAMISA PÓLO FEMININA (50% ALGODÃO 50% POLIÉSTER)**



**Item 7**

**CALÇA SOCIAL MASCULINA (97% POLIÉSTER 3% ELASTANO)**



**Item 8**

**CALÇA SOCIAL FEMININA (97% POLIÉSTER 3% ELASTANO)**



**Item 9**

**CALÇA JEANS MASCULINA (95% ALGODÃO, 5% ELASTANO)**



**Item 10**

**CALÇA JEANS FEMININA (95% ALGODÃO 5% ELASTANO)**



**Item 11**

**SAIA (97% POLIÉSTER, 3% ELASTANO)**

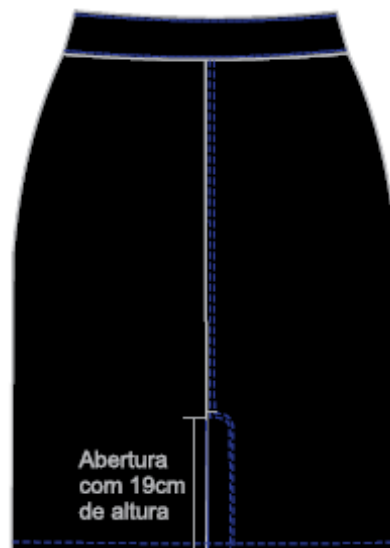
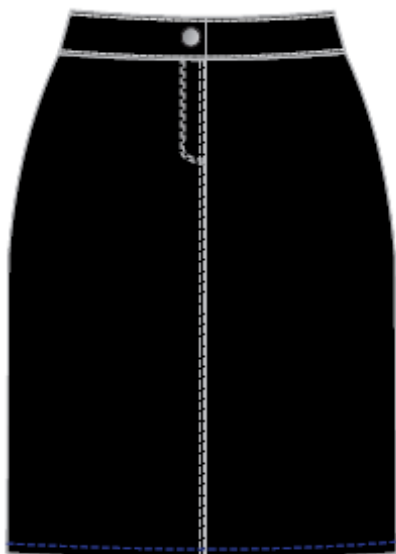

Abertura com acabamento  
com travete

**Item 12**

**VESTIDO (97% POLIÉSTER 3% ELASTANO)**

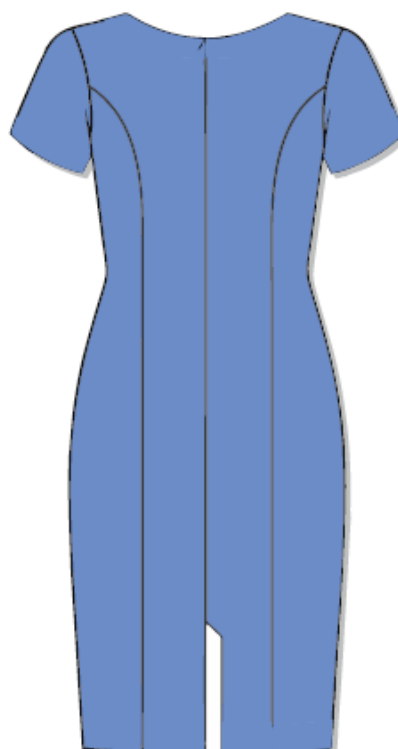
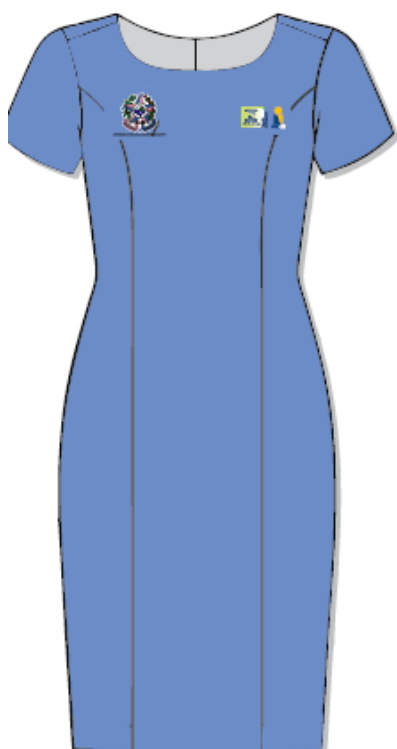

**Item 13**

**COLETE, cor Azul Marinho**



## **ANEXO II – MODELOS DO EDITAL**

### **ANEXO II.A - MODELO DE PROPOSTA COMERCIAL**

\_\_\_ de \_\_\_\_\_ de \_\_\_\_.

#### **PREGÃO Nº 002/2018**

Empresa: ( \_\_\_\_\_ Nome da Empresa \_\_\_\_\_ )

À (Nome do Órgão)

Prezados Senhores,

1 - Compõem nossa Proposta os seguintes anexos:

1.1 - Proposta Comercial Detalhada, com a indicação do preço unitário de cada item e do preço global.

1.2 - Documentos exigidos para Habilitação (conforme Anexo III do Edital).

1.3 - Dados Complementares para Assinatura do Contrato.

2 - O prazo de validade desta proposta é de 60 (sessenta) dias corridos, contados da data limite para o acolhimento da mesma.

3 - Os preços ora propostos incluem todas as despesas diretas, indiretas, benefícios, tributos, contribuições, seguros e licenças de modo a se constituírem à única e total contraprestação pelo fornecimento dos itens.

Atenciosamente,

---

Identificação e assinatura

**ANEXO II.B - DADOS COMPLEMENTARES PARA ASSINATURA DO INSTRUMENTO CONTRATUAL**

NOME:

NÚMERO DE IDENTIDADE:

ÓRGÃO EMISSOR:

CPF:

ENDEREÇO COMPLETO DA PESSOA JURÍDICA:

Vitória, \_\_\_\_ de \_\_\_\_\_ de \_\_\_\_\_.

---

Assinatura e Carimbo



**ANEXO II.C – MODELO DE DECLARAÇÃO DO ART. 7º, XXXIII, DA CF**

**DECLARAÇÃO DE ATENDIMENTO**

**AO INCISO XXXIII DO ART. 7º DA CF**

Declaramos, para os fins do disposto no inciso V do art. 27 da Lei 8.666/93, que não empregamos menores de 18 (dezoito) anos em trabalho noturno, perigoso ou insalubre e não empregamos menores de 16 (dezesesseis) anos.

Ressalva: empregamos menores, a partir de 14 (quatorze) anos, na condição de aprendizes ( ).

Observação: em caso afirmativo, assinalar a ressalva acima.

Vitória, \_\_\_\_ de \_\_\_\_\_ de \_\_\_\_\_.

\_\_\_\_\_

Licitante interessado

## **ANEXO III – EXIGÊNCIAS PARA HABILITAÇÃO**

Para habilitar-se no certame, após a fase de disputa, o licitante deverá apresentar a seguinte documentação:

### **1 - DA HABILITAÇÃO**

Os documentos necessários à habilitação deverão estar com prazo vigente, à exceção daqueles que, por sua natureza, não contenham validade, e poderão ser apresentados em original, por qualquer processo de cópia autenticada por tabelião de notas ou por servidor da unidade que realizará o Pregão, ou publicação em órgãos da imprensa oficial, não sendo aceitos “protocolos de entrega” ou “solicitação de documento” em substituição aos documentos requeridos neste edital.

Deverá estar prevista no Estatuto ou Contrato Social da licitante a autorização para empreender atividades compatíveis com o objeto desta Licitação.

#### **1.1 - DA HABILITAÇÃO JURÍDICA**

1.1.1 - Registro comercial, no caso de empresa individual;

1.1.2 - Ato constitutivo, estatuto ou contrato em vigor, devidamente registrado, em se tratando de sociedades comerciais e no caso de sociedade por ações, acompanhado dos documentos de eleição de seus atuais administradores;

1.1.3 - Inscrição do ato constitutivo no caso de sociedades civis, acompanhada de documentação que identifique a Diretoria em exercício;

1.1.4 - Decreto de autorização, em se tratando de empresa ou sociedade estrangeira em funcionamento no País, e ato de registro ou autorização para funcionamento expedido pelo órgão competente.

#### **1.2 - DA REGULARIDADE FISCAL E TRABALHISTA**

1.2.1 - Prova de inscrição no Cadastro Nacional de Pessoa Jurídica - CNPJ.

1.2.2 - Prova de regularidade fiscal perante a Fazenda Nacional, mediante certidão conjunta expedida pela RFB/PGFN, referente a todos os créditos tributários federais e à Dívida Ativa da União, inclusive aqueles relativos à Seguridade Social.

1.2.3 - Prova de regularidade com a Fazenda Estadual (onde for sediada a empresa e a do Estado do Espírito Santo, quando a sede não for deste Estado).

1.2.4 - Prova de regularidade com a Fazenda Pública Municipal da sede da licitante.

1.2.5 - Prova de regularidade com o Fundo de Garantia por Tempo de Serviço - FGTS.

1.2.6 - Prova de inexistência de débitos inadimplidos perante a Justiça do Trabalho, mediante a apresentação de certidão negativa ou positiva com efeito de negativa.

1.2.6.1 - Caso o objeto contratual venha a ser cumprido por filial da licitante, os documentos exigidos neste item também deverão ser apresentados pela filial executora do contrato, sem prejuízo para a exigência de apresentação dos documentos relativos à sua matriz.

1.2.6.2 - Nos casos de microempresas, empresas de pequeno porte ou equiparadas, não se exige comprovação de regularidade fiscal e trabalhista para fins de habilitação, mas somente para formalização da contratação, observadas as seguintes regras:

1.2.6.2.1 - A licitante deverá apresentar, à época da habilitação, todos os documentos exigidos para efeito de comprovação de regularidade fiscal e trabalhista, mesmo que apresentem alguma restrição;

1.2.6.2.2 - Havendo alguma restrição na comprovação da regularidade fiscal e trabalhista, é assegurado o prazo de 5 (cinco) dias úteis, cujo termo inicial corresponderá ao momento em que o proponente for declarado vencedor do certame, para a regularização da documentação, pagamento ou parcelamento do débito, e emissão de eventuais certidões negativas ou positivas com efeito de certidão negativa;

1.2.6.2.3 - O prazo a que se refere o item anterior poderá, a critério da Administração Pública, ser prorrogado por igual período;

1.2.6.2.4 - Em caso de atraso por parte do órgão competente para emissão de certidões comprobatórias de regularidade fiscal e trabalhista, a licitante poderá apresentar à Administração outro documento que comprove a extinção ou suspensão do crédito tributário, respectivamente, nos termos dos arts. 156 e 151 do Código Tributário Nacional, acompanhado de prova do protocolo do pedido de certidão;

1.2.6.2.5 - Na hipótese descrita no inciso anterior, a licitante terá o prazo de 10 (dez) dias, contado da apresentação dos documentos a que se refere o parágrafo anterior, para apresentar a certidão comprobatória de regularidade fiscal e trabalhista;

1.2.6.2.6 - O prazo a que se refere o item anterior poderá, a critério da Administração Pública, ser prorrogado por igual período, uma única vez, se demonstrado pela licitante a impossibilidade de o órgão competente emitir a certidão;

1.2.6.2.7 - A formalização da contratação fica condicionada à regularização da documentação comprobatória de regularidade fiscal e trabalhista, nos termos dos incisos anteriores, sob pena de decadência do direito à contratação, sem prejuízo da aplicação das sanções previstas no art. 81 da Lei 8.666/1993, sendo facultado à Administração convocar as licitantes remanescentes e com elas contratar, observada a ordem de classificação, ou revogar a licitação.

### **1.3 - DA QUALIFICAÇÃO TÉCNICA**

1.3.1 - Comprovação de que o licitante forneceu, sem restrição, produto igual ou semelhante ao indicado no Anexo I do edital. A comprovação será feita por meio de apresentação de no mínimo 1 (um) atestado, devidamente assinado, carimbado e em

papel timbrado da empresa ou órgão comprador, compatível com o objeto desta licitação.

#### **1.4 - DA QUALIFICAÇÃO ECONÔMICO-FINANCEIRA**

1.4.1 - Certidão Negativa de Falência, Recuperação Judicial e Extrajudicial expedida pelo distribuidor da sede da pessoa jurídica, observada a data de validade definida no instrumento.

1.4.2 - No caso de silêncio do documento a respeito de sua validade, a certidão negativa de falência para fins de habilitação, deverá apresentar data de emissão de, no máximo, 90 (noventa) dias anteriores à data fixada para a sessão de abertura da licitação.

1.4.3 - Caso a licitante se encontre em processo de recuperação judicial ou extrajudicial, deverá ser apresentada, por meio da documentação apropriada, a sentença homologatória do plano de recuperação judicial, além do cumprimento dos demais requisitos de habilitação constantes neste Edital.

#### **1.5 - DA DECLARAÇÃO DE ATENDIMENTO AO INCISO XXXIII, ART. 7º, DA CF**

1.5.1 - Declaração de que inexistem, no quadro funcional da empresa, menor de dezoito anos desempenhando trabalho noturno, perigoso ou insalubre ou menor de dezesseis anos executando qualquer trabalho, salvo na condição de aprendiz, a partir dos quatorze anos (Lei 9.854/1999), conforme modelo constante no Anexo II do Edital.

### **2 - DAS EMPRESAS CADASTRADAS NO SICAF**

2.1 - A licitante que já estiver cadastrada no SICAF, em situação regular, até o terceiro dia útil anterior à data da abertura da sessão pública, ficará dispensada de apresentar os documentos comprobatórios abrangidos pelo referido cadastro que estejam validados e atualizados.

2.2 - A verificação se dará mediante consulta online, realizada pelo Pregoeiro, devendo o resultado ser impresso e anexado ao processo.

### **3 - DA COMPROVAÇÃO DA CONDIÇÃO DE MICROEMPRESAS OU EMPRESAS DE PEQUENO PORTE OU EQUIPARADAS**

3.1 - A comprovação da condição de microempresa, empresa de pequeno porte ou equiparada deverá ser apresentada à época da contratação e será feita na forma dos itens seguintes.

3.2 - Licitantes optantes pelo Sistema Simples Nacional de Tributação, regido pela Lei Complementar 123/2006:

3.2.1 - Comprovante de opção pelo Simples obtido no site do Ministério da Fazenda, (<http://www8.receita.fazenda.gov.br/SimplesNacional/Aplicacoes/ATBHE/ConsultaOptantes.app/ConsultarOpcao.aspx>) ou do site do SINTEGRA (<http://www.sintegra.gov.br>), desde que o comprovante de fato ateste a opção pelo Simples.

3.2.2 - Declaração, firmada pelo representante legal da empresa, de não haver nenhum dos impedimentos previstos do § 4º do art. 3º da LC 123/2006.

3.3 - Licitantes não optantes pelo Sistema Simples de Tributação:

3.3.1 - Balanço Patrimonial e Demonstração do Resultado do Exercício – DRE comprovando ter receita bruta dentro dos limites estabelecidos nos incisos I e II do art. 3º da LC 123/06;

3.3.2 - Cópia da Declaração de Informação Econômico-Fiscais da Pessoa Jurídica – DIPJ e respectivo recibo de entrega, em conformidade com o Balanço e a DRE;

3.3.3 - Comprovante de inscrição e situação cadastral no Cadastro Nacional de Pessoa Jurídica – CNPJ;

3.3.4 - Cópia do contrato social e suas alterações; e

3.3.5 - Declaração, firmada pelo representante legal da empresa, de não haver nenhum dos impedimentos previstos nos incisos do § 4º do art. 3º da LC 123/06.

3.4 - Os documentos aos quais se refere este item somente deverão ser apresentados após a convocação para assinar o contrato, ainda que as microempresas, e pequenas empresas ou equiparadas não optantes pelo Sistema Simples Nacional de Tributação possuam habilitação parcial no SICAF.

3.5 - O licitante que invocar a condição de microempresa ou empresa de pequeno porte e não apresentar os documentos comprobatórios respectivos ficará impedido de licitar e de contratar com o Estado do Espírito Santo, e será descredenciado do SICAF, pelo prazo de até cinco anos, sem prejuízo das multas fixadas neste edital e das demais cominações legais, incluindo a sanção penal prevista no art. 93 da Lei 8.666/1993, quando for o caso.

3.6 - Em caso de empresário ou sociedade empresária submetida ao registro obrigatório na Junta Comercial, fica dispensada a apresentação da cópia do contrato social e suas alterações, desde que seja apresentada a Certidão Simplificada da Junta Comercial da qual conste o enquadramento como microempresa, empresa de pequeno porte ou equiparada, expedida em prazo não superior a 15 dias da data marcada para a abertura das propostas.

3.7 - A licitante Microempresa - ME ou Empresa de Pequeno Porte – EPP optante pelo Simples Nacional que porventura venha a ser contratada deverá atender ao que dispõem os arts. 17, inciso XII, 30, inciso II e § 1º e 31, inciso II, da Lei Complementar nº 123, de 14 de dezembro de 2006 e alterações, comunicando à Receita Federal, sendo o caso, no prazo legal, sua exclusão do Simples Nacional, sob pena de aplicação das sanções contratuais previstas e retenção na fonte de tributos e contribuições sociais, na forma da legislação em vigor.

## ***ANEXO IV – MINUTA DE ORDEM DE COMPRA***



### III – DAS DEMAIS CONDIÇÕES

As condições de recebimento dos produtos, bem como de pagamento, obedecerão ao disposto no Edital em epígrafe.

Vitória, \_\_\_\_\_ de \_\_\_\_\_ de \_\_\_\_\_.

Atenciosamente,

---

Instituto de Pesos e Medidas do Estado do Espírito Santo-IPEM/ES

Recebi o original desta Ordem de Fornecimento, ciente das condições estabelecidas.

(Local), \_\_ de \_\_\_\_\_ de \_\_\_\_\_.

---

CONTRATADA